臺灣日日新報
本日四頁
發行兼編輯人 江口淸作
發行所 臺北市榮町四丁目三十一番地 臺灣日日新報社

獨軍遂に包圍陣完成 聯合軍は全く袋の鼠

獨軍發表

【ベルリン二十五日發同盟】ドイツ軍司令部は二十五日聯合軍はベルギー並に北フランスに於ける聯合軍包圍の陣形を遂に完成したと發表した

【ベルリン二十五日發同盟】ドイツ軍司令部二十五日午後二時發表に依れば獨軍は二十四日來北フランス、ベルギーの包圍網を縮少しベルギー軍、佛軍第一、七、九軍の一部及び英國大陸派遣軍の大部分は茲に全く袋の鼠と化し脫出不能の狀態となつた、二十五日午前までの戰況左の通り

一、東部方面の獨軍はガン、クルトレを占領しリース河の線を突破前進中

一、西部海岸方面獨軍の後ブーローニュを占領して北上し目下カレー市を包圍攻擊中

一、セダン方面は敵軍の反擊を退けて若干前進す

一、南部方面ヴアランシエンヌ、ドウエー、ヴイミイを連ねる線まで前進し更に西北に向け前進中である

一、二十四日中に於ける敵機の損害は八十四で獨軍は七機が行方不明である

獨機械化兵團西方へ進擊中

【パリ二十五日發同盟】二十五日パリに達した戰況次の通り—フランドル戰線の戰鬪は時々刻々熾烈の度を加へつつありドイツ側は旣に大損害を蒙つてゐる模樣である、戰鬪の最も激烈を極めてゐるのはカンブレの北東郊外でありピカルディ地方に於て獨機械化兵團はアブヴイル、ブーローニュ方面に向つて進擊中である、ブーローニュは二十四日まで佛軍の手中にあつたが二十五日朝に至り事態は混沌として來た、獨軍は更に先鋒をサンヴニール方面に進擊せしめたが佛軍に依り阻止された、ソンム河左岸で佛軍は數百の獨兵を捕虜とした

想像に絕する 獨某高官談

【ベルリン二十五日發同盟】ドイツ軍は更に驚くべき新兵器を使用し戰局を決定的ならしめると云はれるが右に關し極めて有力な某ドイツ高官は二十五日リエージュ要塞線のエベネメール堅砦陷落の謎が解けてゐない今日再び飛び出る秘密武器とは何であらうか「それは想像に絕するものだ」と次の如く語つた

新兵器のことは未だ全然秘密になつてゐる、然し次のやうなことは明かして置いてもよからう、それは新兵器と云ふのは瓦斯ではない、快速艇でもグライダー部隊や火炎放射器でもないと云ふことだ、ヒトラー總統はこの新兵器あればこそドイツが戰爭に勝つ事を知つてゐるのだ、もう二、三日が見物だ、やがて諸君が吃驚仰天する樣な事が起る新兵器が愈々使用されるからだ

訪伊使節團謁見

【ローマ二十五日發同盟】佐藤團長以下訪伊經濟使節團一行は二十五日正午キリナール宮に伺候エマヌエル三世陛下に謁見、引いて午餐を賜はつた

獨の英總攻擊計畫 英軍事通の觀測

【ロンドン二十五日發同盟】[illegible]

更に驚異の新兵器 一擧に決定的勝利

獨側の豪語

【ベルリン二十五日發同盟】ベルリンの有力筋では二十五日獨軍は更に驚くべき新兵器を使用して一擧に決定的勝利を收める筈であると左の如く豪語した

[illegible]

シンプロン隧道閉鎖

【パリ廿五日發同盟】フランス土木省は廿五日からスイスを經てイタリーに向ふ近東特急のシンプロン隧道を一時閉鎖する旨發表した [illegible]

獨軍の奇襲上陸 北海某沿岸に奇襲敵前上陸の獨逸步兵隊

伊太利果して起つか 米の動向と密接不離

[illegible]

英佛艦隊

[illegible]

反英デモ

[illegible]

米國の動向

[illegible]

南北聯合軍の間隔を漸く短縮

【パリ二十五日發同盟】[illegible]

佛軍ソンム大增強

瑞西國境地區で五時間の砲擊戰

【ベルリン二十五日發同盟】[illegible]

英空軍の活躍

【ロンドン二十五日發同盟】[illegible]

聯合軍死鬪を繰返す

【パリ二十五日發同盟】[illegible]

蘭印の獨人虐待に獨逸嚴重に警告

報復の決意表明

【ベルリン二十五日發同盟】[illegible]

時評 英獨戰と日本經濟 金原賢之助

[illegible]

英國、青年を徵用 登錄總數二百萬

【ロンドン二十五日發同盟】[illegible]

佛敗戰將官の指揮權を剝奪

【パリ二十五日發同盟】[illegible]

張家集の堅陣占領

[illegible]

蜂須賀侯一行 南寧着慰問

【南寧二十六日發同盟】[illegible]

大日本農道協會の發起人會

【東京二十六日發同盟】[illegible]

伊船舶全部の出港延期

【ローマ二十五日發同盟】[illegible]

人事

[illegible]

天無口

[illegible]

滋養 鐵肝油
病氣を知らぬ身體!
それには肝油のビタミン、增血のもと鐵分とをコロイド狀とした而もコーヒーシロップのやうに果味と飮める 强肝劑「鐵肝油」を服用しませう。
發賣元 東京深川佐賀町 總代理店 臺北市本町 工藤商店

第一生命保險相互會社
(保險案內附呈)

東京・日比谷
地上十階・地下四階
岩盤の上に巍然たる
耐震―耐火―耐彈の
新館は我社の事業と
共に確固そのもので
あります。
「加入者各位にて參觀御希望の方は日曜・土曜・祭日を除き午後一時より三時迄においで下さい。」

牡丹崩れず（93）

竹田敏彦作　岩田專太郎畫

罠（一）

……武藏野驛の室に、英二は、宗輝と同行して、博多の牧山邸に歸り着いたのは、翌晩の九時頃だつた。牧山邸は、福岡市内でも、東公園に近い、閑靜な邸宅地帶にあつた。

二人が、午後八時二十分頃の驛行で、博多驛に降りると、プラットホームには、祕書の角倉が迎へに出てゐた。

「お歸りなさいまし。お疲れでございませう」

たせてあつた牧山家の自家用車に乗つた。

「わしはまた腦溢血でもやつて、大騒ぎをしてゐるんぢやないかと思つて、びくく／＼してゐたんだが、さうぢやないのかね」

車が動き出すと、宗輝が訊ねた。

「いや、皆さん、それで大騒ぎしたのですが、民孝に腦溢血の少し輕いのでして、今朝はもう時々床の中でお坐りになるほどのお元氣ですよ」

「何だ……そいつは、まあ、しかつい、是合せましたやうな大嘘で……」

角倉は恐縮して頭に言譯をした。しかし、角倉の説明で、英二の心は、不安を一掃した。英二の心は、すぐ東京へ逆戻りして、帽子の上に飛んでいつた。[illegible]

……それが、あわてて歸つてみると、ほんのかるい腦溢血だと聞かされては、祕りにも呆氣なかつたこの結末の裏面に、英二は一種の疑惑をさへ感ぜずにゐられなくなるのだつた。

（ほんたうに、伯父の病氣は、そ[illegible]

……れほど重大されないであらうか）

英二は、何か牧山家の連中に、謀られたのではないかといふ疑念を起しはじめた。

さう思ふと、昨日からの伯父の態度にしてから、父の病氣に驚いた人とも思へない。不思議なゆとりがあつたやうにも思はれ、またゆ會館の表情の上京が、醫者でもなければ[illegible]

そして、東京に居る自分さへ知らない帽子の記事まで、知つたか風に仄めかしたりなどするのを思ひ合せてみると、悉く自分と帽子の問題の解決だけが目的だつたやうにも思はれて、目的は、かうして自分を連れ戻して、八方から帽子の問題を、諦めさせやうとする計略工作であつたかにさへ、英二には想像されてくるのだつた。

コドモの科學

水は循環する

海―空―陸―海―と何處迄も

世界中には揚子江や南米のアマゾン河のやうに河口の幅が一〇〇粁、五〇粁といふやうな大きな河から名も知れぬ小さな流れまで實に無數の川があります。おまけに川といふ川は一分一秒も休まずに流れてゐるのですから一日中に海へ流れこむ水の量はどれほどあるとも知れない位です

しかもこれは今に始まつたことではなく、ずつと大昔から流れつづけてゐるのですから、世界の海がどんなに廣くても、終ひには水が溢れ出す筈ですが、實際には少しもさうならないのはどういふ譯でせう

これは海が蒸水所の貯水池のやうな役目をしてゐるからです。滿過池には溜水所のやうに毎日々々深山の水が絶えず流れこみますが溜池は溢れることはありません水道の水としてみんなに使はれてゐるからです。海もそれと同じやうに、一方では深山の水を取入れながら、もう一方でそれだけの水を出してゐるのです

海の水はどこへ流れ出るのでせうか。少し考へれば判る筈です。大空です

地球の表面は陸地が三と海が七の割合になつてゐますから、この廣い海の表面から太陽の熱で暖められた水がドンく蒸發して行きます、その蒸發する水蒸と川から流れこむ水がいつも大體同じになつてゐますから、海は決して溢れることはないのです

空へ行つた水つまり蒸氣はどうなるでせう

空は地上よりずつと寒いのですから、海から出る水蒸氣がどんなに多くても、いくらでも取りこんでくれるかといふと、さうは行かないのです

又さうでないのがいいのです、もし大空がいくらでも水を受取るとすると、海は蒸發する一方で、しまひには陸となり、陸には沙漠ばかりが並ぶことになるでせう

それはかりではありません、地球の内は沢山の水で、そこに水がしみこんでゐるのですが、もしいつまでも蒸發ばかりがつづくと、この水が無くなつてしまうて、地球はアンパンのやうなものになつてしまふかも知れません

さて海から立ち上つた水蒸氣はあまり空高く昇りますと冷くなるので、雨となつて來ます、そして空中をフラフラ飛んでゐる小さい塵にぶつかつたりすると、早速小さい水の球になります、この水の球はだんだん數が増え、大きくなり空中に浮んでゐることができなくなつて下へ落ちて來ます、それが雨です、雪や霰や霙などもみな似たやうな順序で降ります

地上に戻つた水は又小さな川を作り、その川が幾つと無く集つて大きな川となり、又海へ行きますつまり水は海から空、空から陸、陸から海と、いつまでもはてしのない旅をつづけてゐるわけです

もちろん中には、空から再び直に海へ戻つて陸を通らないものもあるわけですし、時には動植物の體の中に入つて、もつと小さい空々めぐりの旅をすることもあります

これから雨の降る季節に追々近づきますが、何といふことなしにただ降つてゐるやうな雨や、ただ流れてゐるやうな小川も、よく考へてみれば限り知れぬ程に深い大きな意義があるのです、私たちはかういふ自然の姿をよく氣をつけて見ることにしたいものです

―戰時豆ニュース―

◇戰時結婚で牧師對立【ロンドン國際電話】何時戰線に動員されるかも知れない英國の青年達は戀人と別れてしまへば戰線に遠ひないとの考へから、られるに違ひないとの考へから結婚を急ぎ、最近では十代の花嫁さへが續々出來てゐるが、この戰時結婚を繞つて牧師仲間の意見は二つに分れてゐる。概して若い牧師が反對で、年寄牧師が賛成してゐるのは奇妙なことであるが、若い牧師の言ひ分は戰線に向ふ青年が歸つて結婚しても歸つてから栄してその花嫁とそして恐らくは「戰時ベビー」とをどうして食べさせて行くことが出來るか甚だあやしいものだその多くは結局破鏡の嘆を見るに違ひないといふのであるが、之に對し年寄牧師は前大戰の結果から見てもそんな心配は不必要だといつてゐる

ラヂオ

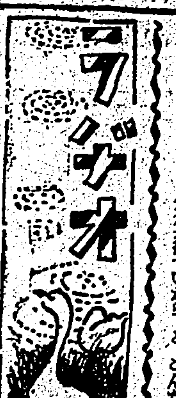

朝【六・四〇】朝の挨拶、ラヂオ體操【七・〇〇】[illegible]【七・二〇】朝の音樂（レコード）[illegible]【八・〇〇】ニュース【九・四五】母の講座（臺北）家庭に於ける兒童の躾方【一〇・一五】家庭料理獻立（臺北）[illegible]【一一・〇〇】肉豚取引相場（臺北）日用品小賣價段・放送紹介事項（各局）【一一・二〇】股時會報ニュース

晝【一一・五九】正午の時報（東京）[illegible]【〇・〇五】和洋合奏（東京）[illegible]【〇・二〇】ニュース【一・〇〇】ラヂオ體操【一・四〇】ニュース【二・〇〇】婦人の時間（東京）[illegible]【三・三〇】教師の時間（東京）[illegible]【四・〇〇】國語語ニュース【五・三〇】コドモのニュース（臺北）【五・五五】ニュース【六・〇〇】子供の時間（東京）ラヂオ・スケッチ（テキスト三十二頁）日本海大海戰（北村小松作）[illegible]【六・一〇】子供の新聞（臺北）

夜【六・二五】講演（臺北）日本海海戰の回顧と我が海軍の現狀[illegible]【六・五五】カレント・トピックス（東京）【七・〇〇】子供の時間（臺北）お話日本海海戰の名將（細野浩三）【七・二〇】ニュース【七・三〇】講演（東京）記念日を迎へて[illegible]【七・四〇】講演（東京）[illegible]【八・〇〇】吹奏樂と歌謠（東京）[illegible]【八・二〇】ラヂオ・ドラマ（東京）[illegible]【九・二八】[illegible]【九・四〇】時報（東京）【九・四一】ニュース解説（臺北）【一〇・〇〇】國語語ニュース【一〇・一〇】樋料ニュース、全宗送告知事項、臨報、明日の放送番組發表（各局）

ラヂオスケッチ 日本海大海戰（北村小松作）[後六時]（東京）

五月二十七日は日露戰爭の時、日本の海軍が大勝利を博した記念日であります。その頃日本の海軍は皆さんも御存じの東郷元帥が總大將で、敵はロシヤで名高いロジエストウェンスキーといふ人が總大將で日本と朝鮮の間にある沖の島で二日續けて大海戰をしたのであります。時は明治三十八年五月二十七日、未だ夜の明けない薄暗い時分に哨艦信濃丸と言ふ船が見つけた時から[illegible]

お話（後七時）（臺北）日本海海戰の名將　細野浩三

今から三十五年前の今日、我國が生命がけで戰つたあの日本海海戰の大勝利は世界の歴史に曾てない見事なものでした。[illegible]

清酒　白鶴

告

來る六月一日より三日間執行される豫定の南鯤鯓廟祭典は當地天然痘發生の爲め無期延期致候間此段謹告仕候

五月二十七日　南鯤鯓廟管理者一同

昭和十五年五月二十五日開會ノ臺灣電力株式會社及臺灣合同電氣株式會社ノ各臨時並定時株主總會ニ於テ臺灣電力株式會社ハ臺灣合同電氣株式會社ヲ合併シテ存續シ臺灣合同電氣株式會社ハ之ニ因リテ解散スルコトニ決議致シ臺灣電力株式會社ハ前記株主總會ニ於テ右合併成立ト同時ニ其ノ資本總額ヲ金七千貳百萬圓ト爲スコトニ決議致候ニ就テハ右合併ニ對シ御異議アル債權者ハ來ル昭和十五年七月二十七日迄ニ其旨御申出相成度商法ノ規程ニヨリ此段公告候也

昭和十五年五月二十七日

臺北市[illegible]　臺灣電力株式會社

新竹州[illegible]　臺灣合同電氣株式會社

臺灣合同電氣株式會社

第四十四回營業報告（昭和十五年四月末日現在）

[illegible]

伸ばせ素直に健やかに！子供の笑顔は家庭の光！！

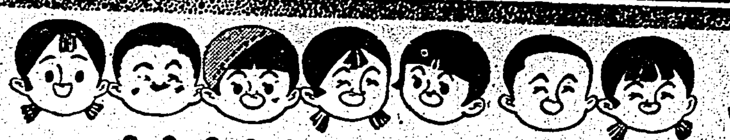

男の子にも女の子にも

講談社の繪本

繪本は子供の心の樂園　笑顔は家庭の扉の神　安心して大切なお子樣に與へられる樣にと苦心編輯の『講談社の繪本』！書店にて實物を御檢討の上お求め下さい

★新刊三冊發賣★

西鄕隆盛（50錢）●特別讀物 盡忠美談
日本が産んだ大英雄、西鄕隆盛の幼時から西南戰爭までの立志、奮鬪、出世を分り易く描いた傑作[illegible]

孫悟空と八戒（50錢）●特別讀物 頓智ばなし智慧ばなし
有名な支那の四大奇書の一つ「西遊記」を子供の爲に面白くわかり易く書いたもので孫悟空と八戒の無邪氣な活躍が見事な繪で描かれてあります。お小さいお子さん方にも喜ばれます。特別讀物の「頓智ばなし智慧ばなし」は夢をさそふ爲になる面白い話ばかりです。

漫画と動物繪話（50錢）
子供が一番喜んで見るのは何といつても漫畫です。それだけに又害のある繪本です。講談社の漫畫繪本は健全だといふ定評があります明るくて愉快な漫畫を全世界の驚異ものせました。この繪本なら誰でも大喜びすることと思います。

最近發賣の繪本二十六冊

●輝く軍旗 ●相撲畫報 ●漫畫と教育紙芝居 ●孝子田宮坊太郎 ●繪ヨイ一年生 ●乘物ヱホン ●子供知識魚づくし ●山田長政 ●少年美談クオレ物語 ●漫畫と笑話大會 ●大江山 ●繪手本と面白繪話

●漫畫と海國男子 ●廣瀬中佐 ●自然界のいろいろ ●名作お伽噺アリババ物語 ●教育漫畫大會 ●楠木正行 ●子供知識お家の道具 ●漫畫と動物美談 ●日本の名所 ●國姓爺合戰 ●漫畫と日の丸美談 ●勇士奮戰美談 ●漫畫と鳥獸合戰

選擇自由、お好きな方をお與へ下さい

講談社の繪本はどこの本屋さんにもあります

東京小石川　大日本雄辯會講談社發行

クラブ美身クリーム

美肌・若肌への最高榮養

お顏やお手の正しい整美に健康化粧にも

ホルモン・ヴィタミン配合

C―N13

感冒 肺炎

EXIHOS

感冒、肺炎
中耳炎、扁桃腺炎
神經痛、ロイマチス
打撲痛、捻挫
齒痛、火傷等

右は孰れもエキホスの好適症にしてエキホスを塗布すれば特有の鎭痛と保温の兩作用により速かに炎症を去り疼痛を輕減し熱を下降せしめ頗る爽快の感を與ふ。

結核性肋膜炎、腹膜炎、淋巴腺腫（瘰癧）等にはエキホス姉妹品たるグアヤコールエキホスの使用に依り效果一層顯著なり。

右兩品共に用法簡便にして一回の塗布よく長時間効力を持續す。

發賣元　武田長兵衛商店　塩野義商店
製造元　二巴合名會社　大阪市東區道修町

信用ある薬店はエキホスを販賣す

湿布にエキホス

A―306T

嚴肅な決意の下に國民の奮起を要望

學童相撲大會（上）と海軍記念日祝賀相撲大會（下）

"日日合掌と實踐"　西本願寺で一千萬の信徒を動員

[illegible]

儀禮章

いよく設定

【東京特電】（二十六日發）[illegible]

嚴肅な決意の下に 國民の奮起を要望

海軍記念日に際し 吉田海相の談

【東京二十七日發同盟】二十七日海軍記念日に際し吉田海相は帝國を圍繞する國際情勢に鑑み國民の一段の奮起を要望し左の如き談話を發表した [illegible]

所以に [illegible]

標語で [illegible]

變轉を [illegible]

先輩の業績を追慕 感謝と畏敬の念を捧ぐ

臺北在勤海軍武官 酒井少將談

皇紀二千五百六十五年の佳き年に [illegible]

朝香大將宮殿下 樺太北海道へ御出發

【東京二十六日發同盟】軍人援護會總裁朝香大將宮殿下には今般樺太、北海道方面軍人援護事業御視察の御目的にて二十六日午後七時上野驛御發列車にて [illegible] 六月十日午前十時二十五分上野驛御着御歸京の御豫定と承はる

御下賜の銀杏苗木 拜受して上川樂生院長歸る

高砂丸入港

【基隆電話】高砂丸は二十六日午前十時半基隆岸壁に接岸した、船客は大谷光照師、厚生省臨時東亞衞生局長、臺灣總督府上川樂生院長、町野大阪商船臺北支店長、石井東京府知事並に中御門男爵、高須 [illegible] 前に一度來た事があるだけで今度は何も特別な用事はない、全島を見物して歩くだけだ

上川樂生院長 無癩の運動に行はれる内地外地の癩病院長の會議に出席して來た、厚生省の主催で癩豫防を主とした會議で今年度は、二千六百年記念として一萬人を收容する事を目的として二病院の新設、今までの病院の擴張をやる事になつた、そして兩陛下の御恩愛を許らうと言ふ話だ、臺灣では現在、千人の患者に對して七百五十人を收容してゐるが、内地より臺灣の方が先に效果を擧げ得ると自信を持つてゐる、それから今度皇太后陛下より銀杏の苗木一本を御下賜されましたので拜受して參りましたが御仁慈の程に感激しました

臺北の"海軍記念日の夕"(市公會堂で撮影)

正午を期し一分間 追悼と戰勝を祈願 臺北の豪華な催物

二十七日は榮光輝く紀元二千六百年の海軍記念日である、日本海戰で我が無敵艦隊が露國の大艦を撃破したその日から數へて三十五年目 [illegible] 公會堂の第三十五回海軍記念日祝賀會が盛大に催されれる [illegible]

東京で多彩の催

【東京二十六日發同盟】今日ぞ海軍記念日、神武大帝以來の [illegible] 一分間の黙禱をささげて殉國の英靈に感謝し [illegible]

講演と記念日の夕 市民に多大の感銘を與ふ

本社主催の"海軍の夕" けふ臺北市公會堂で

わが社が第三十五回海軍記念日に際して市民に贈る豪華な記念行事「海軍の夕」は二十七日午後八時から公會堂に於て華やかに開催される事となつた、開會の辭に次で第一、第二、第三各高女、家政女學校から五十名づつ生徒を選拔し、國防合唱に續いて軍艦行進曲、勇敢なる水兵、日本海大海戰、海軍記念日の歌など帝國海軍の勇壯を讃へ、日本海戰を偲ぶ合唱の大合唱の後、神戸發支部少年部十名の日本海戰、日東の「軍艦の歌」(二卷)と題する演奏あつて海ゆかば(二卷)海のつはもの(二卷)愛と海軍(二卷)海軍(六卷)など榮光あれ

(二卷)に上るわが海軍を紹介する映畫を上映し大元帥陛下萬歳、帝國海軍萬歳を奉三唱の後、散會する事となつてゐる、この催しは無料公開ではあるが混雑をさけるため警察以下の兒童の入場をお斷りする事になつてゐるから承知せられたい

驚くべき性能の飛機探知機

【ニューヨーク二十五日發同盟】APワシントン電によればアメリカ陸軍はこの程驚異的性能の飛行機探知機を完成したと傳へられる、右はどんな霧、どんな闇をも通して敵機を探知し防禦軍が少くも十五分間前に敵機の接近を豫知すると[illegible]其の驚異的性能を有するものと言はれ専門家方面では新發明は五十哩以上の遠距離で特殊光線を感じするものであらうと取沙汰されてゐる、なほアメリカ陸軍では早速新探知機四十基を發注し各地に備へ付けることになつたと

銃後の意氣昂く 基隆で盛大な端艇競漕大會

[illegible] 挺オールで力漕する市水道B、日水、自動車運輸の三人乘競漕に火蓋を切り五人乘、來賓競漕、水產講習所生徒のカッター競漕、海員カッター等の投網競技から特別趣向として水中競技、水上曲藝などが飛び入り繰り行くはれたが、生憎天にもかかはらず會場の海邊は觀覽者の群で埋まり盛んな聲援が興を添へ極めて盛況裡に午後四時散會した

(寫眞は端艇競漕…昭和十五年五月二十六日基隆要塞司令部検閲濟)

祝賀の相撲大會 肉彈相搏つ熱戰展開

海軍武官府及市主催の第三十五回海軍記念日祝賀相撲大會は二十六日午後一時より市營川端公園土俵に於て開催された、久方振りの大會に加へて快晴に惠まれ會場を埋めた觀衆の中に定刻陸軍の挨拶あつて直に取組に入り一、二、三組の中等學校、專門學校、軍隊選手が肉彈相搏つ熱戰を展開五十餘組の勝、決勝五番、飛付五人拔等相次ぐ好取組にヤンヤの喝采を浴び、陸軍の酒井海軍武官の賞品で大元帥陛下萬歳を三唱、非常な盛況裡に五時三十分散會した、主なる取組左の如し

勝		負
吉野(軍)	寄倒し	酒井(醫專)
小平(軍)	突倒し	和田(醫專)
小野(鐵道)	上手投	大喜多(醫專)
前臭(高砂)	叩込み	木境(軍)
城間(醫專)	外掛け	島田(高砂)
三好(高砂)	内掛け	濱畑(官)
玉置(專賣)	打棄り	鶴田(軍)
中高下(鐵道)	押倒し	山内(軍)
石倉(軍)	寄切	松本(專賣)
栗屋(專賣)	浴倒し	岡田(高砂)
森(專賣)	下手投	谷口(軍)

是より三役

小結	山下(醫)	掛反れ	松浦(專)
關脇	犬井(鐵)	寄戻し	大窪(高)
大關	南島(專)	突出し	吉見(鐵)

弓取式 香場(臺灣兵務部)

一組決勝五番優勝 三島(一中)

二組決勝五番優勝 濱畑(官)

三組決勝五番優勝 南島(專)

珠江の治安を確保 水上憲兵分隊記念日には留置人が皆無

【廣東支局特電】廣州水上憲兵分隊の取締り及び治安確保の努力に依り水上地區即ち珠江を繞る治安の確立は犯罪件數の激減がこれを如實に示し今や珠江附近船舶は順風を切て安航し江上生活者は悠々として安居樂業のもとに新生活の途を辿めつつある模様で水上憲兵分隊では去る二十日を以て創設記念日を迎へたがこの記念すべき記念日に留り奇しくも同隊留置所には多い時二百五十名もの留置人があつたものが當日は一名も居らない淋しさならぬ喜びの日であつたと斯く留置人の絶滅はとりも直さず水上保安の完璧であり取締りの完璧を物語る證左として注目されてゐる

香港丸の入港

【基隆電話】香港丸は二十六日午前八時基隆に入港したが同船で内田總督府[illegible]が歸臺した

國府答禮使節の一行 朝野の見送りを受けて離京

【東京二十六日發同盟】國民政府答禮使節陳公博氏並びに隨行の中國記者團一行二十餘名は二十六日午後四時東京驛發列車で離京西下した、驛頭は有田外相、谷次官、柳川興亞院總務長官を始め在京華僑使節團、陳氏の母校明治大學學生其他日支官民の歡送裡に淑々外相有田さんは陳使節以下各使節と次々に握手を交す所く握られた手と手には明日の東亞への協力が力強く結ばれる、斯くて定刻驛頭を離れた使節團は歡送に送られ滯京六日間に受けた日本朝野の温かいもてなしを胸に名殘を惜みつつ出發した、一行は箱根に一泊、京都、大阪を觀察の後二十九日神戸出帆の大洋丸で故國へ向ふが一行中の記者團使節民[illegible]

待望の百キロ放送 近く民雄で施設完成

臺灣民雄に建設中の百キロ放送に使用する放送機は四月上旬東京に於ける公開試驗後直ちに本島に搬入、五月上旬に据付けを終り目下部分試驗を行つて居るが本邦最初の試みたる空中線と放送機とを結ぶ地下ケーブルが到着すれば施設は完備する事となる

該ケーブルは今尚住友電線に於て檢査試驗中であるが、本月末遲くとも七月半ばまでには本島に到着の見込で之が据付を終れば愈々本格的な試驗放送に取かかれるわけで完成豫定期日たる本年四月には幾分おくれたとは云へ折惡しくぶつかつた資材不足にも拘らず無事之を切り拔け三箇年繼續の豫定計畫は略滯りなく完遂する事が出來待望の百キロ放送實現も程遠くない事となつた

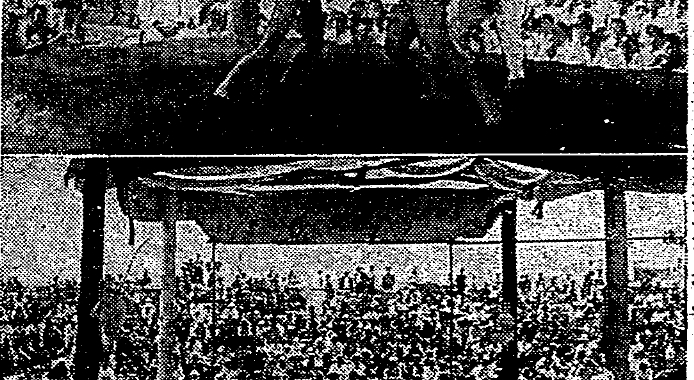

學童相撲大會(上)と海軍記念日祝賀相撲大會(下) 昨のふ撮影

火花を散らした 學童達の相撲大會 建成、日新の二校優勝

臺北市教育會主催の市內小公學校學童相撲大會は快晴の二十六日午前九時から樺山小學校の土俵で華々しく開催された、嚴肅な開會式あつて直ちに試合に入り、小學校はA組壽、南門、旭、樺山、B組旭、建成、當の各校に分れリーグ戰を行つた結果A組は壽小が三勝、B組は建成が二勝一勝で夫々勝ち殘り、兩校に依り決勝を行ひ白熱戰を展開したが結局四對三で建成小が優勝した、續いて個人優勝試合は壽小永井正夫君が優勝し、又公學校の試合戰は日新公と大龍峒公が決勝に相見え熱戰を演じた結果五對一で日新公が優勝し、個人優勝試合は日新公の張文士君が優勝、最後に公學校高等科試合を行つたがこれは決勝戰で日新公が四對三で老松公を破つて優勝し午後五時半ごろ盛況裡に終了した、當日は保護者や各校兒童が會場を圍んで物凄い人の黒山を築き歡聲を響らすほど應援を送り非常な熱狂振りであつた

ガスが爆發 坑夫六名即死す 三張犁德興炭礦の椿事

二十六日午前九時半頃臺北市三張犁三五九德興炭礦坑口より二千二百尺右七片坑道にてガス爆發し作業中の坑夫六名が即死を遂げた、南警察署小川警部補は直に現場に急行詳細調査中

"日日合掌と實踐" 西本願寺で一千萬の信徒を動員

【東京二十六日發同盟】西本願寺では大谷光照、專照寺管長等の發起で紀元二千六百年を記念し全國一千萬の信徒を動員し「日々合掌日々實踐」の標語を掲げ國民精神總動員運動に乘出すことと [illegible]

小倉炭礦に大龜裂 入坑中の三十九名生死不明

【小倉二十六日發同盟】二十五日午後十時四十分頃小倉市足原小倉炭礦坑内に大龜裂を生じ湧水に溜つてゐた水が坑内に流れ込み瞬く間に坑内に充滿、内部に作業中の五十二名の内十三名は危く一命を助かつたが殘る三十九名の生死は不明である、これがため附近の守佐町、砂津町一帶は陷落し諸所に大龜裂を生じ交通も遮斷された

十數ケ所の土地陷沒

【福岡二十六日發通信】二十五日午後九時半頃小倉市足原の小倉炭礦地下三吉間の箇所が大音響と共に陷沒し坑内作業中の坑夫五十二名中十三名は辛うじて逃げ出したが卅九名生埋めとなり坑夫、警察、消防隊等必死の救出に努めたるも絶望と見られ坑夫の家族達は悲歎に暮れてゐる、同時に同市の魚町、砂津町附近一帶三萬坪に亙り口徑一間深さ一間位の陷沒十數ケ所が各所に起り附近の家屋は傾きガラスは飛ぶ騷ぎに住家二百戸の家族一千名が戸外に飛び出し學校、寺院に避難した、同炭礦は二、三十年前廢礦となつてゐたのを最近復舊し坑道下を掘鑿して掘り進んで接近したため溜水の坑道の溜水が新坑道に落下し十九本の坑道は水浸しとなり且つ舊坑道は地表に近きため陷沒して此の椿事となつたもので排水に困難

絶望 [illegible] 生命は最早

【小倉廿六日發同盟】四十名の埋沒者を出した小倉市小倉炭礦の陷沒事故については二十六日朝來福岡鑛山監督局より係官出張し三十ケ所の陷沒地帯及び坑道を詳細調査の結果 [illegible] 四十名の坑夫の生命は最早絶望視されるに至つた [illegible]

郷軍城北分會の總會 きのふ建成校で開催

臺北市城北分會第十四回定時總會は二十六日午前九時より建成小學校講堂にて開催されたが、これに先立ち午前八時校庭に分會長其の他役員が行はれ引續き前記の會場に移つた、宮城遙拜、國歌奉唱、戰歿者の英靈に默禱、國歌齊唱、教育勅語奉讀に次いで城田分會長の挨拶、城田聯隊區司令官祝辭あつて役員改選及役員挨拶、優良分會員三十四名に表彰状の授與が行はれ、城北分會長代理野々木少佐の總辭、市尹代理田中助役の祝辭あり、各參會者一同萬歳三唱して散會、それより直ちに宴會に移り一同歡を盡して正午散會した

金門博の日本館開館式

【サンフランシスコ二十五日發同盟】金門博覽會日本館では二十五日八ケ月振りで開館され日本總領事以下在留邦人數百名、博覽會長アイル氏等出席して午前九時盛大な開館式を執行したが館內の陳[illegible]

明大、帝大に再勝

【東京二十六日發同盟】二十六日の六大學野球明大對帝大戰は七對三で明治が勝した

スコア

明大	102300100—7
帝大	200010000—3

バッテリー 明治 藤本—松井 帝大 佐藤—北野

立教見事に雪辱す

【東京二十六日發同盟】法立二回戰は一A對〇で立教雪辱す

スコア

立教	000100000—1A
法政	000000000—0

バッテリー 法政 佐藤—飯井 立教 好村—町田

海外同胞大會に申込み殺到

【東京二十六日發同盟】今秋帝都で開催さるる紀元二千六百年奉祝海外同胞大會はその後海外からも続々申込みあり既に南米ブラジルからは日伯產業中央會理事長鈴木悌一氏外三百名の參加申込み、ハワイからは前田一郎氏を先頭と同時に多數の見物人が殺到し大人氣を呼んでゐる

秘露の震災 被害は甚大

【リマ二十五日發同盟】ペルー大震災は被害調査の進むに從ひ益々その慘狀なことが判明してゐるが二十五日政府の推定によれば死者三百名、負傷者千五百名、家を失つたもの數千に達するものと見られて居り地方各都市よりの報告が到着すれば被害總額はさらに增加するものと見られてゐる

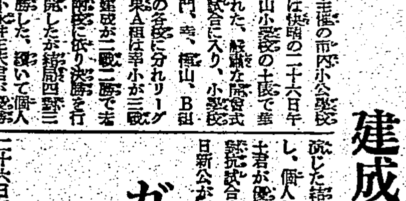

馬術大會に醫專優勝

臺北帝大馬術部及び學生馬術聯盟共同主催の第一回馬術大會は二十六日午前八時半より同大學で醫專、農專、高校、高商の五校馬術部参加の下に後藤部隊長臨席にて開催、各種競技共若き學徒の溌剌たる意氣を示して熱戰を展開したが結局醫專、高商は脫退し醫專、高校、農專三巴の接戰を續けたが遂に醫專は騎兵以他をリードし堂々優勝の榮冠を獲ち得た、それより [illegible]

母に感謝の日 圓山遊園地で開催

ありがたう、お母さん、小國民が母を讃へ、母に感謝する臺北愛國婦人會主催の母の日は二十六日午後一時から圓山遊園地で行はれた、晴々した光生にさんさんと初夏の陽光がふりそそぐ中を先づ古市市社會課長のお話さんが娘い手でカーネションの花を捧げ一高女生徒樋田チカ子さんの謝辭詩朗讀、母へる[illegible]、臺北幼稚園兒の「お母さん有難う」の歌の齊唱あつて石井府視學官の謝辭でお母さんのため萬歳を三唱し、それから兒童を代表として各園の愛らしい兒童の色とりどりの舞踊、齊唱、ダンス、獨唱その他曲藝などあつてお母さんも子供達も愉しい一日を過した

儀禮章いよいよ設定

【東京特電】(二十六日發)政府では今度儀禮章を設定し國民服並に一般洋服で儀式に臨む場合に佩用されることとなつた、儀禮章は色は古代紫で八稜に菊花を配つた官章の部分を左胸部に吊下げ着用する部分を第一ボタンに止めるが特に定めた[illegible]どの場合は胸に吊下げ佩用する、差支へないことになつてゐる

帝展二部の京都移管

[illegible] 諸氏のみに來る六月東京で開かれる東西國展大會中帝展第二部は京都へ引返すと決定して帝展第二部の出品を京都から東京へ一旦返して六月三日京都を皮切りに大阪、名古屋、金澤、札幌、東京の各地で該一箇月に亙り展覽會、座談會、講演會を開き從來の帝展一點張りから脫皮して地方的發展に從つて移動展覽會を行ひ軍事援護、貯蓄奨勵の國策運動を積極的に展開する

定期航空

イからは今日の東京行の臺北より上層定期航空機は[illegible] 臺北より乘客は[illegible] 東京着の定期航空機中で大日本婦人會本部役員の中[illegible]お斷り 配車輸送につき"臺北東京間の有用植物資源"は本日休載いたします

けふの天氣

北部地方	東の和風曇晴
臺北地方	東の和風曇後雨

△昨日の温度 最高 二九・一 午後一時 最低 二二・六 午前六時(臺北觀測所發表)

守衛募集

希望者は履歴書持参本社へ 臺灣日日新報社

東京米火炎 火災海上運送信用傷害自動車保險 東京海上火災保險株式會社

大阪商船 出帆 基隆 神戸直行 高砂丸 瑞穗丸 富士丸 … 內地沿岸航路 天津 大連 上海 福州 廣東 各行

日本郵船 出帆 基隆 門司、神戸行 富士丸 大和丸 香取丸 …

辰馬汽船 出帆 基隆 辰風丸 辰和丸 五月卅一日 五月下旬

大連汽船 出帆 基隆 山東丸 五月卅一日 正午 西安丸 六月四日 山西丸 六月八日

東亞海運 出帆 基隆 廈門行 上海行 …

會葬御禮 立花正則 外親戚一同

豐年グルー 臺北市京町 株式會社桑田商店代理部

壯丁團に竹腰の國防服 サイス用途

內科 小兒科 樋詰醫院 本町一丁目三番地 電話二五四七番

臺灣肛門病院 臺北市表町二ノ〇 電話二八八六番 院長 田村智城

暴風が襲來しても遠洋漁船は安全
南海の孤島に避難施設

【高雄電話】南方の基地高雄の南方海上への漁業の進出は近年著しく増加しその漁場範圍も遠洋の一途を辿つてゐるが一方毎年の如く夏季の暴風期には漁船の遭難、乗組員の海の犠牲となるもの尠くない現状で、之が防止對策として總督府水産課では總督府の補助を受けて過般よりプラタス島の暴風を除去し港内に浮標ブイ、繋留用ブイ等を設置すべく着々として工事を進め既に基礎工事の完了を見六月末迄には完成する運びとなつた、尚更に漁魚の漁場中心地であるパラセル群島も右と同様漁船の暴風期に於ける避難施設をなし同群島中のリンマルン島東岸に地上高さ五米のアセチレン瓦斯に依る八十燭光の燈標一つを新設する事となり之が資材を積載した高雄丸は二十二日高雄出帆現地に向つた、右工事は來る八月末には完成の豫定で八、九、十の暴風期にパラセル及びプラタス兩群島が目下漁業中心根據地として工事中の新南群島と相並び遠洋の要目に曝される海の産業戰士達の保護に相當貢獻する處があるであらう

手當を海軍に獻金
退隊の勤行報國青年隊

【高雄電話】二十五日退隊式を終了した勤行報國青年隊員は二十六日午前八時歸州に先立ち隊員の歡呼を浴かせて四谷隊長以下兩隊員挨拶をなし退所を後に郷土に向つたが、退隊に先立ち勤行隊員百九十八名を代表して四谷隊長に私共は六十日間國家的重要事業に奉仕しつつ銃後皇民化の戰士たらんと努めて參りましたところ隊員一同相諮つて海軍に獻金することにしましたからどうか御取次下さいと百六十四圓を提出し四谷隊長を始め指導員を感激せしめた

馬公海軍記念日行事

本年海軍記念日に馬公では軍官民一體となつて祝賀行事を盛大に行ふ

一、講演　二十七日午後八時馬公街公會堂、二十八日午前馬公第一公學校、同日午後馬公小學校、二十六日沙港、二十七日望安庄、二十八日湖西、西嶼庄、講師は井上〇〇隊副長其他

一、慰問　銃後慰問、愛國婦人會に於て、海軍病院、日露戰爭從軍の海軍軍人家庭慰問、慰問金贈呈

一、相撲　午後二時四十分から同五時迄松島公園に於て軍隊と一般有志の相撲

一、映寫會　二十七日午後七時三十分から馬公街公會堂に於て實施

司令官招宴

高雄馬公要港部司令官は二十七日午後零時三十分から水交社に軍官民主なる者を招待祝賀會を開く

勇壯なる軍艦
戰鬪演習を展開

【高雄電話】高雄市では二十七日の海軍記念日に既報の如く種々行事を行ふが特に今回は午前九時半より約一時間に亙つて港內の軍艦の勇壯なる戰鬪演習を行ひ港都市民に海のスリルを滿喫せしめることとなつた

高雄

一、清掃　二十六日松島記念碑、遭難記念碑、松島艦慰靈塔の清掃に各小公學校兒童の勞力奉仕

一、旗行列　各學校生徒兒童各團體、一般官民の祝賀旗行列は同日午前七時五十分澎湖廳前に集合、三浦街長指揮下に市內行進後、高雄要港部司令官並に澎湖廳長に敬禮し馬公第一公學校にて萬歲三唱

一、萬歲三唱　旗行列隊は午前九時二十分馬公第一公學校校庭に到着此處に於て岡野〇〇隊司令官長として一場の挨拶後、高橋要港部司令官並に澎湖廳長發聲で萬歲三唱

一、運動會　午前九時三十分から正午迄馬公第一公學校に於て陸海軍學校聯合、一般官民聯合で開催

一、默禱　正午參會者一同公學校に於て　皇軍武運長久祈願、戰歿英靈に對する感謝默禱をなす

一、水泳大會　二十七日午後一時三十分から二時三十分迄馬公漁港に於て軍隊、學校、工作部、壯丁、青年團の水泳大會

一、水中爆破　午後二時三十五分馬公漁港南方に於て水中爆破

田尾信組新役員

【北斗電話】臺中州北斗郡田尾信用組合の理事一名（補缺）監事五名（改選）の選任選擧は過般の總代會に於て郡守の指名を仰ぐ事に

傳達式

【宜蘭電話】宜蘭郡では二十五日午前十時から郡守室に於て竹中郡守より故陸軍歩兵上等兵陳阿義男君（厳父由太郎氏）同良地正典君（厳父新治郎氏）に功七級金鵄勳章並に勳八等旭日章の傳達を行ひ引續き故陸軍歩兵上等兵井奈山賢君（令妹みえ子さん）に皇后陛下御歌の色紙一葉並に御菓子一折の傳達あり遺族は何れもその光榮に感泣した

マニラ丸高雄廻航
愈よ六月十日より
內臺間定期船として

【高雄電話】去る四月以來基隆、神戶間に定期船として就航してゐる商船マニラ丸（九、四八六噸）は愈々來る六月十日より高雄に延長せられ高雄基隆神戶間定期船として廻航せしめることとなつた、之は高雄、東京直航船配備の第一段階とも見ることが出來、之を機に益々直航船配備運動は本調子に入ることになつた

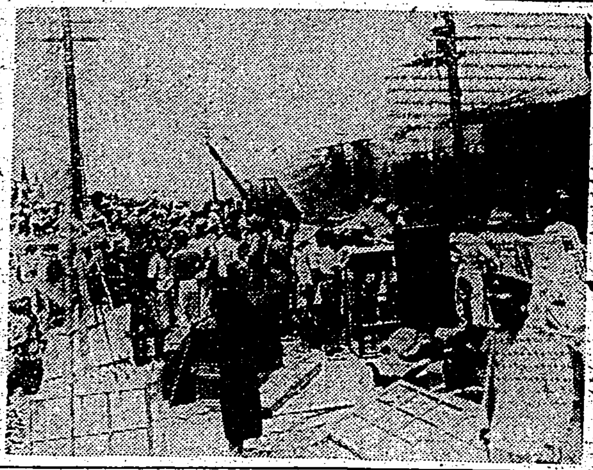

百餘戶を全燒
高雄澎湖島民部落大火

【高雄電話】二十五日午後一時出火した高雄市前金澎湖島民部落大火の火元はその後調査の結果、同所前金五九六日傭許勢方炊事場にして百三十一戶を全燒し、罹災者七百十二名、損害は五萬七千六百圓なること判明した、尚人畜の被害は幸ひにも火傷者一名を出したのみで他は無事であつた（寫眞は火事場現狀……高雄要塞司令部許可濟）

勇士か應援
活躍振りは感激の的

【高雄電話】高雄市澎湖島民部落の大火に軍隊〇〇の橫森大尉以下〇〇名の水兵は上陸市內散歩中右火事を知るや鍬及び繩を携帶して逸早く現場に驅けつけ橫森大尉指揮の下に消火に努め軍隊獨特の延燒家屋破壞作業や同部落外への延燒防止等勇敢にして統率ある海の勇士達の消火振りには罹災者を始め現場に驅けつけた市民の感謝の的となつてゐた

朴子街に痴漢

【嘉義電話】臺南州朴子街に大膽不敵な痴漢が出沒、二十五日午前十一時頃双溪口部落より三歲の幼兒を連れて朴子街に來る一婦人が水源地附近に差掛るや突然前方より自轉車に乘つた男が現れ物も云はず子供諸共突落した後、溺れんとする幼兒を救助するや否や件の男は婦人に金錢を强要し所持金がないと知るや自宅にも拘はらず婦人に暴行を加へんとしたところ通行人に妨げられ逃走したが同痴漢はその足で人もあらうに同郡警察課猿渡司法主任官舍を襲ひ夫人に自分の弟は軍夫に行つて居るから金二十圓を貸して貰ひたいと强請し之も目的を達せず行方を晦ました爲郡では猿渡司法主任の指揮の下に警察官、壯丁團を動員して非常搜査中であるが、今月初め頭美貌の某女給が夜間通行中にハンドバッグを强奪された事件も同一犯人の仕業らしく當局では事件を重大視し犯人逮捕に血眼である

空襲も恐れるに足らぬ
婦人も出動して家庭防空演習

【臺南電話】臺南州朴子街の家庭防空群防火演習は二十四日午前十時より朴子公グラウンドに於て實施された定刻前より指導員人見中佐初め水溜郡守、小野、肥後兩課長、警察防護團長、黃、芳賀兩副團長其他防護團、壯丁團及家庭防空群等總勢員の下に號令一下直に防火指揮演習を開始しグランド中央に假設された幾棟の家屋にそれぞれ燒夷彈が投下され忽ち家庭班、防空群防火班、壯丁團が出動、モンペ姿の女子家庭班も混じつて砂袋、筵布團、バケツ、消防ポンプを動員し渾然一體の防火演習が炎天下に於て展開されたがさしも恐るべき燒夷彈の爆發する猛火、天を焦がす黑煙も暫次威力を失ひ斯くして防空訓練なき都市の悲慘さを如實に示すと共に訓練の徹底により空襲も恐れるに足らぬ實況を街民に認識せしめ多大な效果を收めた

臺中春競馬
二日目の成績

臺中春季競馬第二日目は二十五日午前十時半より大肚山麓競馬場に於て開催、折柄の土曜日の事とて午後よりファン殺到し盛況であつた當日の成績次の通り

△第一回競馬抽籤馬一、六〇〇米 一着ウメコ（阿部榮）二分〇秒五

安平海水浴場行きのバスは市で直營

【臺南電話】夏のオアシスとして市民に喜ばれてゐる市營安平海水浴場は今年も五月一日から開場昨今の暑さに入場者も次第に增加してゐるが、土曜、日曜の休日などは運行回數の少い安平行タクシーのバスでは之を運び切れず色々な不便な點もあるので同海水浴場行のバスは市で直營し市民の足の便宜を圖ることになつた

竹山局の失態

【竹山電話】臺中州竹山郵便局は最近郵便物に對して不親切な取扱ひが時々傳へられ郵便局に對して不信を買ふなど大いに不便をかこつてゐる折柄、郵便局前のポストに投凾した郵便物の急用郵便物が翌日に到着すべきを夜間收集せず爲めに各部落への一日一回の配達に間に合はず翌日配達となり竹山局では依然として遲延者の嚴重なる警告を發せられてゐる

石井內務局長は卅日臺南發赴任

【臺南電話】石井新內務局長は二十九日赴任臺南州知事が大坪氏の豫定なので事務引繼ぎを濟ませ三十日臺南發赴任の豫定である

人事

△青木茂氏（臺中州勸業課長）二十八日下り急行にて赴任
△齋野正好氏（府事務官）二十九日上り急行にて赴任
△飯田臺東廳長　出府中のところ二十五日臺北發歸廳

萬なかだち

求職一件一回　四圓七拾錢
其他　一回　四圓七拾錢
四　名　倍　額

男女帳場　係內地人三十歲前後　臺北市榮町　ヒカル食堂本店
女子會計　事務員　本島人　臺北市太平町ボレロ
小店員入用　地方人でも可　臺北市川端町　昭和商店
女中入用　本人來談　臺北本町　新高旅館
交換手　內地人　經驗者　本人履歷書持參來社
京染！のせ　吳服　京染店
事務所向貸家を求む　高價
電話高價買入　低利金融
諸株下分岐迫る　天臣社

コヤミ　ワッセン　専賣特許の化學洗劑
總ての汚れが不思議によくおちる
藥店ニアリ　元賣發　小やま本舗

歯の内側が徹底的に磨ける獨特の中高植毛
3倍の耐久力
丹頂歯ブラシ

ウテナ　コールドクリーム
若い人
でも小皺やタルミができる　お肌の内部に榮養が不足するからです　これから忘れず滲透力の強いウテナコールドでお肌を養つてください
・お肌の榮養に
・マッサージに
・洗顔、化粧落しに
・遂化粧下に

電氣熔接學校　東京銀座

どんな慢性難病でも　胃腸病や神經痛でも
家庭用　東京市立電氣研究所
太陽燈
臺灣方面　特約店

結核予防に
ヒトツー
血行をさかんにし抵抗力をつくるので結核の豫防と治療に最適の强壯劑です
甘く飲みよく効め確かな强精劑
各地藥店にあり

ライオン歯磨

國策に沿ふ……
新原料の配劑により
壓倒的大好評の
ライオン煉歯磨！

◇其香味　の清新にして優雅なる……
◇其吸着　作用の迅速にして的確なる……
◇其使用　感の爽快にして清涼なる……
◇其携帶　の至便にして實用的なる……

正に歯磨界の最高峰であります。